

336435

| | | |
|-------------------|---|--------------------|
| Wyroby ceramiczne | N O R M A B R A N Ż O W A | BN-68 7045 - 11 |
| | Kamionkowe wyroby kwaso- odporne Naczynia akumulatorowe | Gr.kat.VIII-15 |

1. WSTĘP

1.1. Przedmiot normy. Przedmiotem normy są naczynia akumulatorowe z kamionki kwasoodpornej, przeznaczone do ogniów akumulatorowych stacyjnych.

1.2. Określenia według PN-59/C-60020.

1.3. Normy związane

- PN-59/C-60020 - Kamionkowe wyroby kwasoodporne.
Wspólne wymagania i badania
PN-58/D-94000 - Wełna drzewna
PN-63/E-83004 - Akumulatory kwasowe stacyjne
PN-60/N-79002 - Znaki i znakowanie opakowań transportowych

2. PODZIAŁ I OZNACZENIE

2.1. Wielkości kamionkowych kwasoodpornych naczyń akumulatorowych podano w tablicy.

2.2. Jakość /gatunki/ według PN-59/C-60020.

2.3. Przykład oznaczenia kamionkowego kwasoodpornego naczynia akumulatorowego, przeznaczone dla budowy ogniwa typu IC112, w jakości /gatunku/ I:

KSA-20/23 - I - BN - 68/7045-11



Zjednoczenie Przemysłu Ceramicznego

Ustanowiona przez Naczelnego Dyrektora Zjednoczenia Przemysłu Ceramicznego dnia 12 lutego 1968 r. jako norma obowiązująca w zakresie produkcji od dnia 1 lipca 1968 r./Mon.Pol. Nr.....Poz.../

Druk i rozpowszechnianie ZRIWDB W-wa, ul. Królewska 27, telefon 27-72-81 wewn.281. Zamówienie nr 895 z dnia 12.7.68r. Nakład-100+30 egz. Ark. druk.0,75
Cena zł 4,50

3. WYMAGANIA

3.1. Kształt i główne wymiary naczyń według rysunku i tablicy.

mm

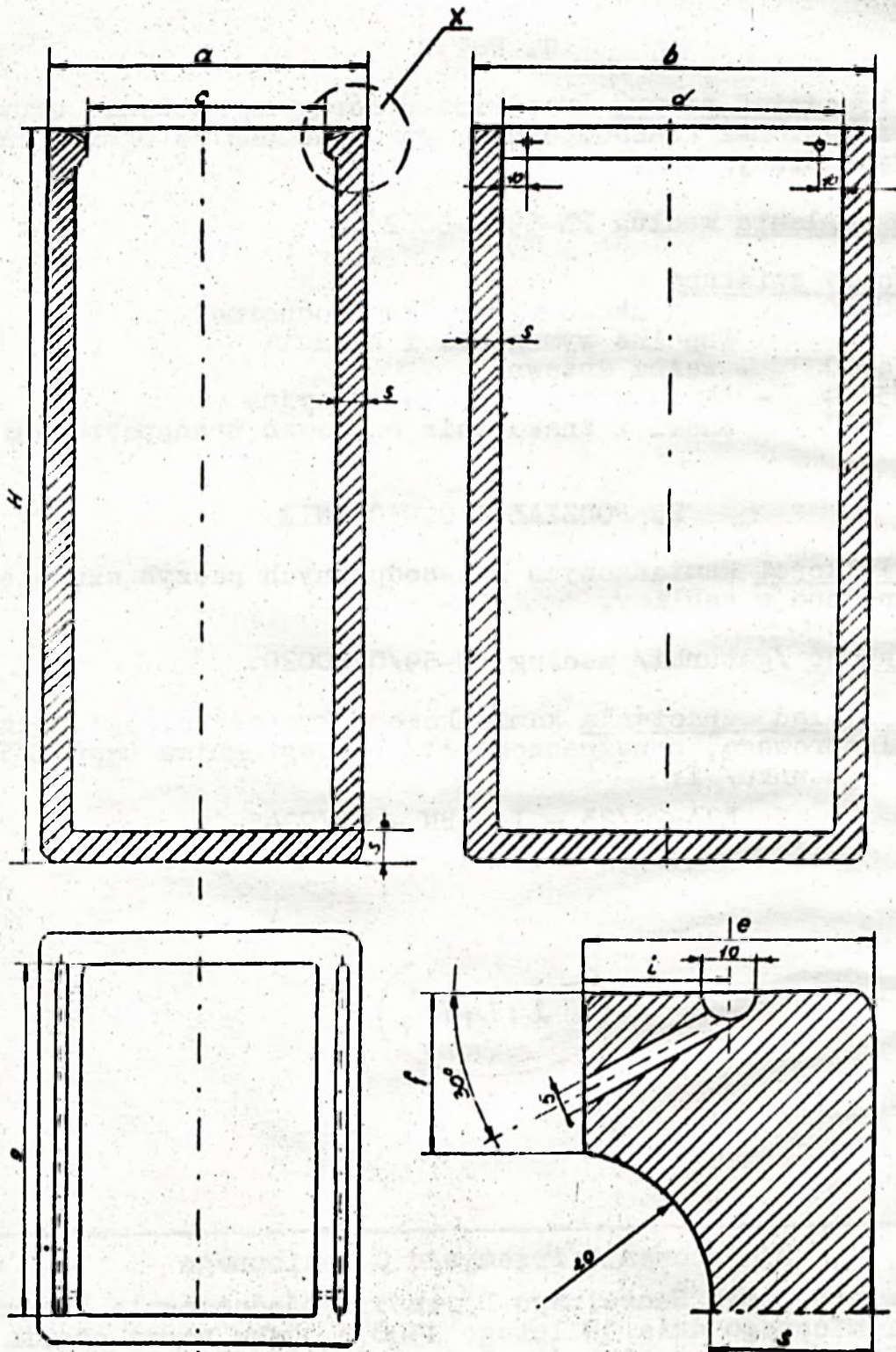

szczegół, x'

Tablica

| Symbol klasyfi- kacyjny | Wymiary w mm | | | | | | | | | | Zasto- sowanie |
|-------------------------------|--------------|------|-----|------|----|----|------|----|-----------|------|---|
| | a | b | c | d | e | f | g | s | H | i | Typ og- niwa wg PN-63/E -83004 |
| KSA-20/01 | | 335 | | 275 | | | 275 | | | | JC24 |
| KSA-20/02 | | 370 | | 310 | | | 310 | | | | JC28 |
| KSA-20/03 | | 405 | | 345 | | | 345 | | | | JC32 |
| KSA-20/04 | | 445 | | 385 | | | 385 | | | | JC36 |
| KSA-20/05 | | 480 | | 420 | | | 420 | | | | JC40 |
| KSA-20/06 | | 515 | | 455 | | | 455 | | | | JC44 |
| KSA-20/07 | | 555 | | 495 | | | 495 | | | | JC48 |
| KSA-20/08 | | 590 | | 530 | | | 530 | | | | JC52 |
| KSA-20/09 | | 630 | | 570 | | | 570 | | | | JC56 |
| KSA-20/10 | | 665 | | 605 | | | 605 | | | | JC60 |
| KSA-20/11 | | 700 | | 640 | | | 640 | | | | JC64 |
| KSA-20/12 | | 740 | | 680 | | | 680 | | | | JC68 |
| KSA-20/13 | +10 | 775 | +10 | 715 | 50 | 30 | 715 | 30 | | 25 | JC72 |
| KSA-20/14 | -5 | 815 | -5 | 755 | | | 755 | | | | JC76 |
| KSA-20/15 | 465 | 850 | 365 | 790 | | | 790 | | 580 + 10 | | JC80 |
| KSA-20/16 | | 885 | | 825 | | | 825 | | | | JC84 |
| KSA-20/17 | | 925 | | 865 | | | 865 | | | | JC88 |
| KSA-20/18 | | 960 | | 900 | | | 900 | | | | JC92 |
| KSA-20/19 | | 1000 | | 940 | | | 940 | | | | JC96 |
| KSA-20/20 | | 1035 | | 975 | | | 975 | | | | JC100 |
| KSA-20/21 | | 1070 | | 1010 | | | 1010 | | | | JC104 |
| KSA-20/22 | | 1110 | | 1050 | | | 1050 | | | | JC108 |
| KSA-20/23 | | 1145 | | 1085 | | | 1085 | | | | JC112 |
| KSA-20/24 | | 1185 | | 1125 | | | 1125 | | | | JC116 |
| KSA-20/25 | | 1220 | | 1160 | | | 1160 | | | | JC120 |
| KSA-20/26 | | 1255 | | 1195 | | | 1195 | | | | JC124 |
| KSA-20/27 | | 560 | | 490 | | | 490 | | | | JD184 |
| KSA-20/28 | | 610 | | 540 | | | 540 | | | | JD112 |
| KSA-20/29 | +10 | 690 | +10 | 610 | 55 | 40 | 610 | 35 | | 27,5 | JD112 |
| KSA-20/30 | -5 | 760 | -5 | 680 | | | 680 | | | | JD128 |
| KSA-20/31 | 485 | 800 | 375 | 720 | | | 720 | | 1120 + 10 | | JD136 |
| KSA-20/32 | | 840 | | 760 | | | 760 | | | | JD144 |
| KSA-20/33 | | 880 | | 800 | | | 800 | | | | JD152 |

| Symbol klasyfikacyjny | Wymiary w mm | | | | | | | | | | Zastosowanie Typ ogniwa wg PN-63/E-83004 | |
|-----------------------|--------------|------|-----------|------|----|-----|------|----|-----------|------|--|-------|
| | a | b | c | d | e | f | g | s | H | i | | |
| KSA-20/34 | | 920 | | 840 | | | 840 | | | | | JD160 |
| KSA-20/35 | | 960 | | 880 | | | 880 | | | | | JD168 |
| KSA-20/36 | +10 -5 | 1000 | +10 -5 | 920 | 55 | +10 | 920 | 35 | 1120 + 10 | 27,5 | | JD176 |
| KSA-20/37 | | 1040 | | 960 | | | 960 | | | | | JD184 |
| KSA-20/38 | 485 | 1080 | 375 | 1000 | | | 1000 | | | | | JD192 |
| KSA-20/39 | | 1120 | | 1040 | | | 1040 | | | | | JD200 |

Tolerancja dla wymiarów: b i d wynosi + 5 mm

3.2. Prostopadłościan ścian bocznych do dna naczynia nie może przekraczać odchylenia większego niż 15 mm.

3.3. Miejsca nieszkliwione oznaczone na rysunku linią punktową /-.-.-.-.-.-.-.-.-.-./.

3.4. Nasiakliwość nie więcej niż 1,5%.

3.5. Pozostałe wymagania według PN-59/C-60020.

3.6. Cechowanie. Na każdym naczyniu powinny być wytłoczone na powierzchni w miejscu widocznym trwałe znaki, podając co najmniej:

- a/ znak wytwórni,
- b/ miesiąc i dwie ostatnie cyfry roku produkcji,
- c/ symbol klasyfikacyjny,
- d/ BN-68/7045-11

Znaki wytłoczone powinny mieć głębokość nie większą niż 4 mm. Ponadto, na każdym naczyniu należy oznaczyć jego gatunek farbą olejną, cyframi rzymskimi I lub II.

4. PAKOWANIE, PRZECHOWYWANIE I TRANSPORT

4.1. Pakowanie. Przy przesyłkach drobnicowych naczynia należy pakować w klatki drewniane zaopatrzone w uchwyty do przeniesienia oraz w poprzeczki, w celu zabezpieczenia naczyń przed przesuwaniem się w czasie transportu.

Wolną przestrzeń pomiędzy klatką, a naczyniem należy wypełnić wełną drzewną lub innym materiałem wyściółkowym. Wełnę drzewną należy stosować wg PN-58/D-94000.

Na każdej klatce należy umieścić następujące dane:

- a/ nazwę wytwórni,
- b/ ilość naczyń i ich wielkość,
- c/ ciężar brutto,
- d/ datę pakowania,
- e/ znaki ostrzegawcze wg PN-60/N-79002,
- f/ na osobnej nalepce adres odbiorcy.

W przypadku przesyłek pełnowagonowych naczyń nie pakuje się.

4.2. Przechowywanie. Naczynia powinny być przechowywane w magazynach krytych lub na przestrzeni otwartej.

4.3. Transport. Przesyłki drobnicowe i pełnowagonowe należy przewozić w wagonach krytych.

Przy przesyłkach pełnowagonowych naczynia należy ustawić obok siebie, a wolne przestrzenie pomiędzy naczyniami i ścianami wagonu należy zabezpieczyć materiałem wyściółkowym o grubości po ściśnięciu 3 cm.

Niezależnie od powyższego, naczynia należy zabezpieczyć drewnianymi poprzeczkami uniemożliwiającymi przesuwanie się naczyń w czasie transportu.

Na czołowych zewnętrznych ścianach wagonu należy umieścić nalepki o towarze łatwo tłukącym się.

5. BADANIA

Badania według PN-59/C-60020.

K O N I E C



[The main body of the document contains several paragraphs of text that are extremely faint and illegible due to the quality of the scan. The text appears to be organized into sections, possibly separated by horizontal lines, but the specific content cannot be discerned.]